

Vayan a la calle que lleva el nombre de un miembro de Jovevei Sión que encabezó el Fondo Nacional Judío, caminen por la calle y averigüen de qué color son los bancos en la imagen?

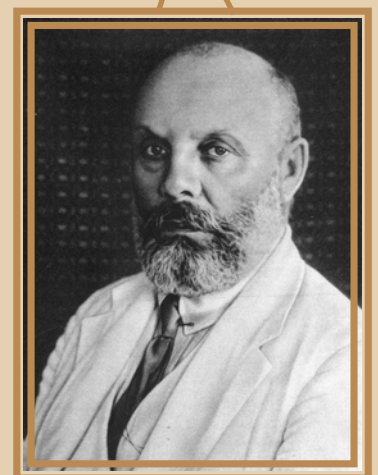

Avraham Menachem-Mendel Ussishkin

fue uno de los líderes del sionismo, miembro de Jovevei Sión y líder de un grupo que se llamaba Sionistas de Sión, que trabajó extensamente en los congresos sionistas, inició y dirigió el "Congreso de Eretz Israel" y fundó varias instituciones del Movimiento Sionista, y encabezó el Fondo Nacional Judío.



De allí, continúen hacia la escuela secundaria, escuela para niñas, una de las primeras escuelas en Jerusalén para niñas religiosas, de la nueva época, y el primero en el que se realizaron estudios en el idioma hebreo.

Junto a él hay un centro de policía comunitaria. ¿Cuál es la sexta cifra que aparece en el número de teléfono de la izquierda en el cartel?



La escuela de niñas que lleva el nombre de Evelina de Rothschild

es una de las primeras escuelas en Jerusalén para niñas religiosas de la nueva época. Durante su apogeo a principios del siglo XX, fue una de las escuelas más importantes de la ciudad y la primera en la cual se llevaron a cabo estudios en idioma hebreo. La escuela se llama Evelina de Rothschild, a nombre de la hija del barón Lionel de Rothschild y la esposa del barón Ferdinand de Rothschild, quien murió dando a luz en el año 1866. En el año 1899, Jana Yehudit Landau, conocida como “Miss Landau”, fue nombrada directora de la escuela, y su vice-directora fue la Sra. Etel Levy. Miss Landau es conocida por haber tenido un altísimo nivel de educación, como una educadora de primer nivel / a partir del nombramiento de Jana Landau como directora de la escuela, ella determinó que los estudios en el jardín de infantes de la escuela se realizarán exclusivamente en el idioma hebreo.



Consulten la cartelera de anuncios al final de la calle a nombre de quien fue también médico y también poeta, ¿en qué fecha se realizó el Festival Internacional de Artes y Oficios?



Saul Tchernichovsky

fue un médico, poeta hebreo y traductor, uno de los más grandes poetas hebreos. Identificado con la poesía de la naturaleza, en la poesía de Tchernichovsky hay una fusión de la influencia de la herencia judía y la herencia de la cultura mundial.

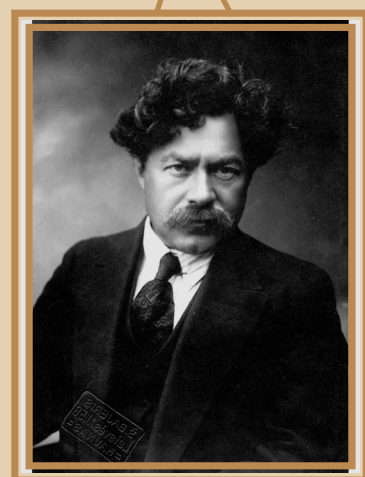

Desde la calle Tchernichovsky, giren a la izquierda y caminen por la calle que lleva el nombre del primer Rabino Principal del Estado de Israel, ¿de qué color es el autobús mencionado?



Rab Isaac Aizik Halevi Herzog

fué el Gran Rabino Ashkenazi de Eretz Israel desde 1936, y más tarde del Estado de Israel hasta su muerte. Antes de eso, fue el Gran Rabino del judaísmo irlandés. Doctorado y ganador del Premio Israel en Literatura Religiosa Judía.



Al comienzo de la calle que lleva el nombre de uno de los más grandes escritores hebreos, hay un letrero marrón que cuelga debajo de un semáforo, ¿hacia dónde direcciona?



Shmuel Yosef Agnón

también conocido por el nombre abreviado de Shai Agnón, fue uno de los más grandes escritores hebreos de los tiempos modernos. Premio Nobel de Literatura y dos veces ganador del Premio Israel de Literatura. Shai Agnón nació con el nombre de Shmuel Yosef Halevi Chachkes, el primer cuento que publicó en Eretz Israel, se llamaba "Agunot" y a continuación cambió su nombre a Agnón. Los libros de Agnón se han traducido a muchos idiomas y han tenido éxito y son apreciados en todo el mundo. Los libros de Agnón tratan cuestiones relacionadas con el Pueblo Judío, ars poética, la psicología y muchos otros temas.

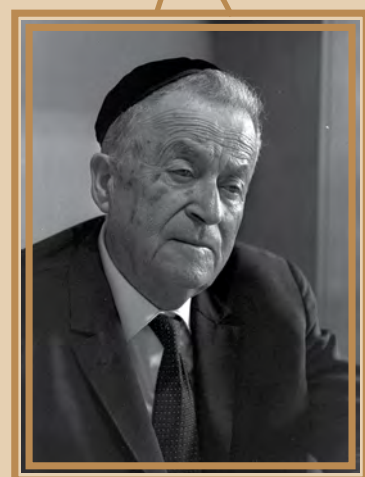

Haim Weizmann fue el primer presidente del Estado de Israel, vayan al lugar en donde viven actualmente los presidentes del Estado de Israel. Miren dentro por encima del cerco. ¿Cuántas banderas se pueden ver?



Chaim Weizmann

fue el primer presidente del Estado de Israel y uno de los líderes del sionismo. En el año 1917 fue elegido como presidente de la Federación Sionista en Inglaterra, y fue una figura con influencia en los debates que llevaron a la Declaración Balfour a fines del mismo año. En el año 1920 fue electo como el cuarto presidente de la Organización Sionista. Junto con su actividad política y sionista, Weizmann era bioquímico. Además de su trabajo en el emprendimiento sionista, se dedicó al trabajo científico en el Instituto Ziv en Rehovot, que fundó en 1934 y que desde el año 1949 se llamó en su nombre, Instituto Weizmann de Ciencias. El 16 de mayo de 1948, dos días después de la declaración de la independencia del Estado de Israel, fue elegido como presidente del Consejo de Estado Provisional. En el año 1949 fue elegido como primer presidente del Estado de Israel.

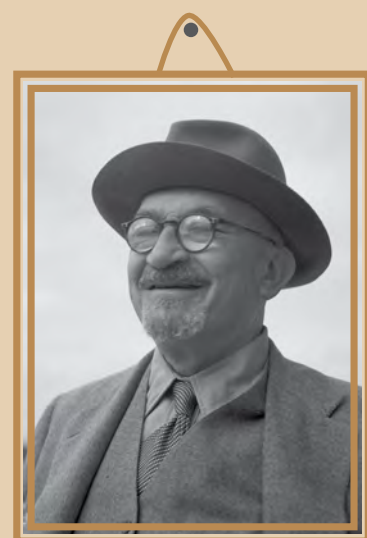

Den un paseo por el lugar en donde está la entidad fundada por Tzvi Herman Shapira, eleven la mirada y descubran, quién es la figura que aparece en el cartel del edificio?



Tzvi Herman Shapira

fue un judío intelectual que vivió y trabajó en Rusia y luego en Alemania. Fue un matemático y de los primeros de Hovevei Tzion - Los amantes de Sion y del movimiento sionista político. Tzvi Herman Shapira, es un iniciador, promotor y ejecutador del gran proyecto llamado K.K.L. Keren Kaiemet Leisrael. Él modeló características y propósitos de la fundación y su principal propuesta fue reunir dinero de todos los judíos del mundo para crear un fondo judío general. Dos terceras partes serian un fondo para tierras y el ultimo tercio para preservar las tierras adquiridas. Las tierras adquiridas, no se puede quitar en ningún momento de la autoridad del fondo y está prohibido vender a un judío individual. Shapira que nació y se crió en los diferentes países de Europa, fue un judío muy intelectual que, junto a sus estudios de rabino, obtuvo varios títulos a edad muy temprana. Pero a Tzvi Herman Shapira no le bastó con el honor que recibía en las universidades de Europa y trabajó durante muchas décadas para impulsar hacia adelante el sionismo, aun en aquellos días en los que casi nadie apoyaba este camino.

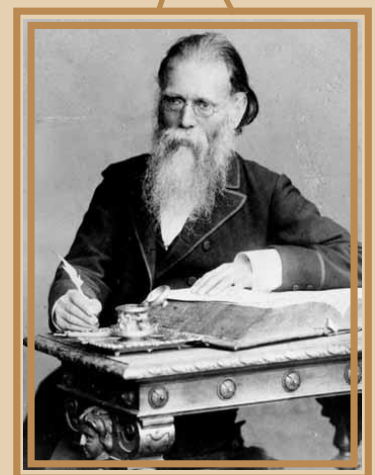

Hana Weitz fue la primera doctora en la Tierra de Israel y una de las pioneras del asentamiento judío. Durante los años que vivió en Jerusalem se dedicó a la actividad pública y voluntaria y tomó parte activa en la fundación de emprendimientos sociales y culturales. El más importante entre ellos, es la primera escuela secundaria fundada en Jerusalem, que está ubicada en el barrio de Rehavia. Descubran cómo se llama la escuela y qué color tienen sus puertas hoy en día.) Gimnasia Hebrea?



Hana Weitz

fue la primera doctora en la Tierra de Israel y una de las pioneras del renovado asentamiento judío en el país durante el periodo de fines del dominio otomano y comienzos del mandato británico. A lo largo de todos sus años en la Tierra de Israel, Hana Weitz se dedicó a la actividad médica y pública. En el año 1907 el matrimonio Weiz se trasladó a Jerusalem, tras el nombramiento de Naftali Weiz como director del Hospital Rotchild. En estos años Hana Weitz abrió en su casa una clínica ginecológica y trabajó como ginecóloga y pediatra. A la clínica llegaban mujeres judías y árabes, que por recato no iban a un doctor hombre. Ella brindó servicio médico sin diferenciación de credo o nacionalidad y fue honrada y admirada. Más adelante, también se desempeñó como doctora en "El Colegio Hebreo de Jerusalem". Durante los años que vivió en Jerusalem, Weitz continuó junto a su marido con la actividad pública y voluntaria y participó en forma activa en la fundación de emprendimientos sociales y culturales. Entre los más importantes están La Casa del Pueblo y La Gimnasia Hebrea en Jerusalem, donde la hija del matrimonio, Lea, fue una de las primeras cuatro alumnas.



Den un paseo hasta el Instituto Superior de Artes y Diseño fundado por un escultor y pintor judío y que lleva el nombre de Betzalel Ben Uri, quien diseñó el Mishkan – Tabernáculo y sus implementos. Descubran de qué color es el siguiente cartel?



Boris Schatz

Boris(Shlomo Zalman – Dov Baruj) Schatz, fue pintor y escultor judío, fundador de Betzalel escuela de arte y artesanías en Jerusalem, y fundador de la casa del Arte Betzalel, más tarde el llamado Museo de Israel. En el año 1903 Schatz conoció a Hertzl y se transformó en un sionista apasionado. Uno de los temas que lo ocupaba era encontrar fuentes de sustento para los inmigrantes judíos en la Tierra de Israel. Se le ocurrió una idea para formar inmigrantes para producir herramientas artísticas que se exportarían a Europa. Con esta idea, que no se cumplió, Schatz planteó en el Congreso Sionista del año 1905, la idea de fundar una escuela de arte hebreo y artesanías. En el año 1906 fundó en Jerusalem un centro de arte, que luego se llamó Betzalel, en nombre de Betzalel Ben Uri, el planificador y diseñador del Tabernáculo y sus elementos.

Su casa particular fue construida cerca. Schatz organizó exposiciones para sus alumnos en Europa y Estados Unidos, que fueron las primeras exposiciones de artistas israelíes en el exterior.



Hagan un recorrido por "la granja de las pioneras" de Rajel Yanait Ben Tzvi y cuenten cuantos avisos aparecen en la cartelera del lado derecho?



Rajel Yanait Ben Tzvi

fue escritora y educadora, de formación agrónoma. Fue una de las activistas centrales del partido laborista, activa en la autodefensa judía en la comunidad y mujer de la actividad pública en el Estado de Israel. Rajel fue la esposa del hombre de actividad pública, historiador y el segundo presidente del Estado de Israel, Yitjak Ben Tzvi. En el año 1919 Rajel Yanait fundó en un terreno cerca de su casa en el barrio de Rehavia)actualmente Yad Yitjak Ben Tzvi(un vivero de plantas llamado, "la granja de las trabajadoras", como granjas adicionales en todo el país. En este vivero Yanait pidió formar pioneras en la labor agrícola y botánica. Se especializaron en la plantación de arboles y en el cultivo de flores. Yanait, convenció al gobernador de Jerusalem que plante arboles de su vivero en toda la ciudad, y fueron plantados principalmente en Rehavia, Talpiot y Beit Hakerem.

